

# CULTURA - ECONOMIA - GOBIERNO - TURISMO

## — Cultura

Una población de origen fundamentalmente europeo (los argentinos con sangre indígena no llegan al 5%), una baja densidad demográfica (8,42 habitantes por kilómetro cuadrado) y un crecimiento vegetativo cercano a los 300.000 habitantes por año, son datos significativos.

El nivel educativo es uno de los más altos de América con un porcentaje bajísimo de analfabetismo. Más de 37.000 establecimientos, donde se educan 5.300.000 estudiantes (comprendidos desde la enseñanza preprimaria hasta la universitaria), son un índice del empeño puesto en la mejor inversión que cabe a una sociedad civilizada: la educación.

La literatura y las artes plásticas se han ubicado en el plano internacional, lo mismo que los medios de información, con un periodismo que está considerado dentro de los mejores del mundo.

La sanidad, a cargo del Estado, las asociaciones profesionales y la medicina privada cubren con eficiencia los ámbitos nacional, provincial y comu-

nal. La Argentina registra el más alto promedio de vida y el más bajo índice de mortalidad de América Latina.

### Síntesis estadística:

—Tasa de analfabetismo ..	7,5%
—Establecimientos educativos .....	37.000
—Cantidad de alumnos (todos los niveles) .....	5.315.000
—Número de salas cinematográficas .....	2.300
—Número de receptores de radio .....	6.200.000
—Número de receptores de televisión .....	2.000.000
—Número de habitantes por médico .....	670

## —Economía

Grandes extensiones de tierras están cultivadas con cereales, viñedos, frutales, caña de azúcar, algodón, tabaco, té, así como con los denominados cultivos industriales: lino, maní, girasol, etc.

Más de 100 millones de cabezas de ganado aseguran, junto con la agricultura, una importante fuente de recursos provenientes de la exportación. Además, de estos productos tradicionales, existe una industria mecánica que produce material ferroviario, automotores, centrales telefónicas, maquinaria agrícola, motores, etc., y ha generado un importante cambio en la modalidad productiva del país.

Un subsuelo rico en petróleo y carbón, así como en yacimientos metálicos (hierro, plomo, cobre, estaño, oro, plata, zinc, etc.), facilita un sostenido progreso industrial.

Los ferrocarriles (45.000 kms.) están complementados por una red caminera (53.000 kms.), en expansión. El sistema fluvial navegable y una extensa costa oceánica han determinado el desarrollo de la marina mercante argentina. Líneas aéreas nacionales y extranjeras conectan el país con todo el mundo, al igual que el sistema de comunicaciones vía satélite.

#### Síntesis estadística:

—Unidad monetaria ..	peso	
—Ingreso nacional anual per cápita .....		1.000 dólares
—Exportaciones .....	1.800.000.000 dólares	
—Importaciones .....	1.550.000.000 dólares	
—Caminos .....		953.000 kms.
—Cultivos agrícolas ..	30.000.000 ha	
—Producción agrícola ..	32.000.000 ton	
—Existencias de ganados	100.000.000 cab	
—Pesca .....	190.000 ton	
—Superficies cultivadas y producción de:		
Trigo: 6.239.000 ha...	6.800.000 ton	
Maíz: 4.700.000 ha...	9.100.000 ton	
—Consumo anual de alimentos per cápita ..		214 kg

—Bodegas (vitivinicultura) .....	2.100
—Producción de vinos.	18.359.775 hl
—Movimiento portuario.	24.800.000 ton
—Producción de petróleo crudo (en miles de metros cúbicos ..	20.691.6
—Energía eléctrica (en miles de kwh) .....	18.000.000
—Tirada de diarios. por día .....	2.500.000

#### —Sistema de gobierno

La nación Argentina adopta la forma de gobierno representativa republicana y federal. Como consecuencia de ello, existe la división horizontal y vertical de poderes que caracteriza a este sistema.

En el orden nacional coexisten el Poder Ejecutivo, el Poder Legislativo y el Poder Judicial. El Poder Ejecutivo está integrado por el Presidente, el Vicepresidente, Ministros y Secretarios de Estado; el Poder Legislativo está compuesto por la Cámara de Senadores y la Cámara de Diputados; y el Poder Judicial está formado por la Suprema Corte de Justicia, los tribunales de alzada y los demás tribunales de la justicia ordinaria.

En el orden provincial, el esquema es similar al nacional, con diferencias impuestas por las constituciones locales, lo cual no altera la forma de gobierno del país, ya que las constituciones provinciales se adecúan a la Constitución Nacional. El titular del Poder Ejecutivo provincial lleva el nombre de Gobernador; por su parte el Poder Legislativo en algunas provincias consta de una sola Cámara; y en cuanto

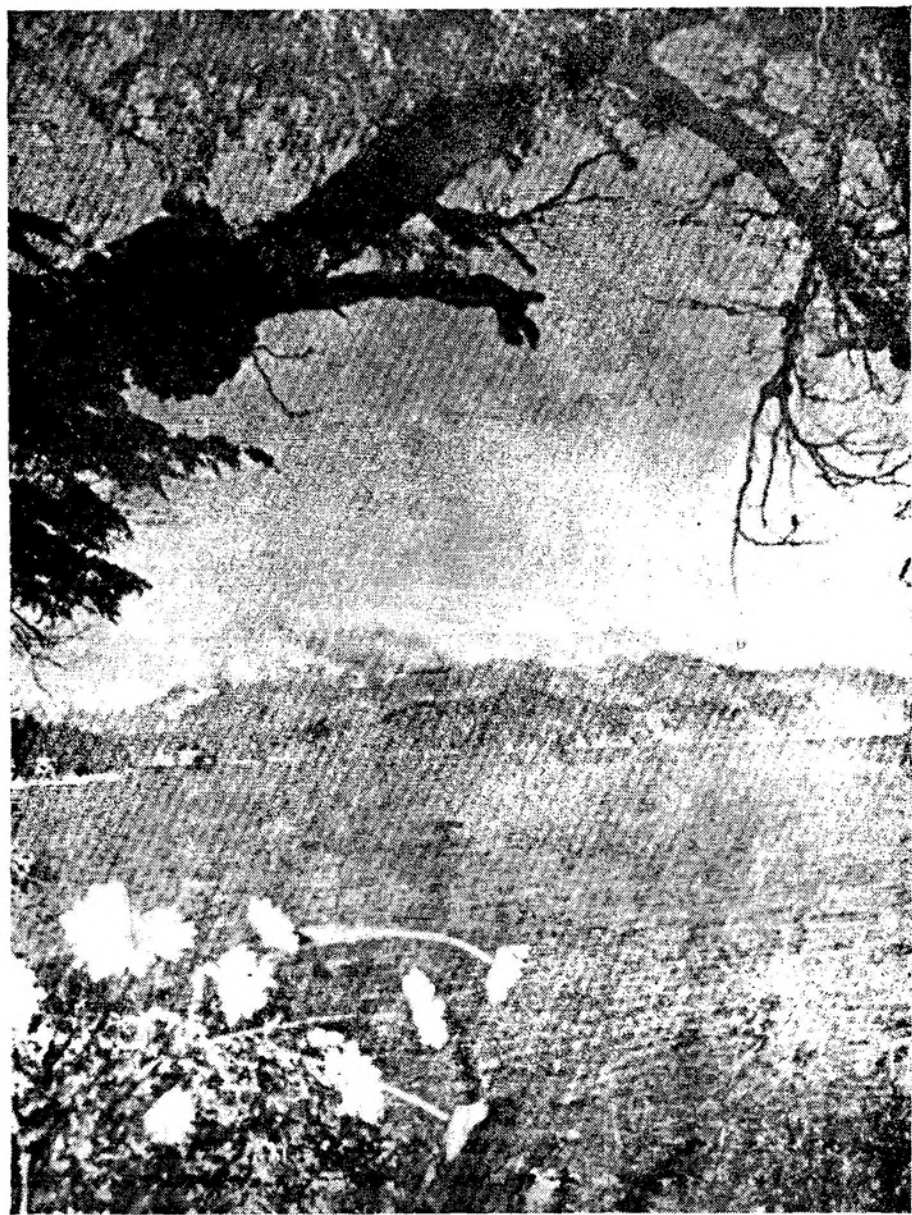

**Fotografía Turística de la Argentina.**

Lago Mahuel Huapi. El perito Moreno fue el primer argentino que lo exploró, y en la Isla Centinela descansan sus restos.

al Poder Judicial, existe en cada provincia una Corte Suprema, Cámaras de Apelaciones y tribunales comunes.

La elección de Presidente, Vicepresidente, Senadores, Diputados y Gobernadores, así como las autoridades de los municipios (Intendentes y Concejales) se efectúa mediante voto secreto y obligatorio, función constitucional que ejerce el ciudadano desde los 18 años de edad.

#### —Turismo.

Desde las selvas subtropicales del Norte hasta los hielos de la Antártida

se extiende la gama de posibilidades para el turismo, servido por hoteles con una vasta experiencia y el mayor confort. La práctica del andinismo en el Oeste, las soleadas playas sobre el Atlántico, las nieves del Sur, donde el esquí atrae deportistas de todo el mundo, las imponentes cataratas del Iguazú en el Norte, las aguas termales de Río Hondo y Copahue, los canales fueguinos, son algunas de las variedades que se ofrecen a los turistas. La diversidad de climas hace posible que la temporada dure todo el año.